UGANDA AMAWULIRE

NIEUWSBRIEF Stichting LUGA Care

Jaargang 2015, 2e editie

Lunteren, Mei 2015

Beste donateurs en geïnteresseerden in Stichting LUGA Care,

Een nieuwe editie waarmee we allereerst iedereen de hartelijke groeten overbrengen van Job en Jennie Saku. Er zijn veel mooie ontwikkelingen te melden en daar zijn we dankbaar voor. Uw steun en betrokkenheid op welke wijze dan ook, maken het mogelijk om dit voor de mensen in Busaana Uganda te realiseren. Omdat niet alles te vatten is in een nieuwsbrief, verwijzen we u graag voor meer informatie naar de website: www.lugacare.com

Update bestuur:
Van 5-3-2015 t/m 12-3-2015 is het bestuur van Stichting LUGA Care op eigen initiatief *(en kosten uiteraard)* voor een werkbezoek naar Uganda geweest. Job en Jennie hadden een gedegen weekprogramma voorbereid en diverse bezoekafspraken geregeld. Zo zijn enkele (recent) gebouwde scholen bezocht, die ons een goede indruk gaven van toegepaste constructies en bouwmaterialen, schoolkeukens (verschillen in ovens / fornuizen), sanitair, lesmaterialen en programma's, meubilair, security enz. Vaak werd er door de gebruikers uitleg gegeven over de voor- en nadelen van keuzes die men had gemaakt (achteraf soms liever anders had gedaan). Dit was erg leerzaam!

Hetzelfde geldt voor bezoeken aan diverse leveranciers en producenten van bakstenen, kwaliteiten metselzand en cement, ramen, deuren, glas, dakplaten, goot materialen en regenwatertanks. Bij alles kregen we van Job uitleg over de prijs / kwaliteit verhoudingen en welke keus hij had opgenomen in de begroting. In een enkel geval zijn we hiervan afgeweken omdat verbetering nagenoeg geen kostenverhoging inhield. Onze unanieme mening aan het eind was absoluut positief: Job heeft gedegen kennis van zaken en is prima op de hoogte van marktconforme prijzen.

Verder hebben we kinderen en ouderen in hun thuissituatie bezocht, zijn we op vervolgopleidingen binnen een straal van circa 30 km (zowel de theoretische als de praktische opleidingen) rondgeleid, en hebben we een indruk gekregen van de veelal schrijnende situaties in de lokale ziekenhuizen.
Na op de laatste dag nog een goed overleg te hebben gehad, over de financiële logistiek voor LUGA Care bij de DFCU bank in Kampala, mogen we terugkijken op een geslaagd bezoek.

Start bouwactiviteiten:
In de nieuwsbrief van januari 2015 schreven we dat de start van fase 1 bijna gemaakt kon worden. De laatste stempels en handtekeningen van de betrokken autoriteiten lieten nog iets op zich wachten maar op **maandag 23 maart 2015** kwam het bericht: Alle instanties en ambtenaren zijn akkoord en hebben dit bekrachtigd op de diverse officiële stukken. Er kan gestart worden!!

Wat wordt er in de verschillende fases uitgevoerd:

Fase 1: Levelen (egaliseren) van het terrein waar gebouwen opkomen.
Hekwerk met beplanting + poort met security faciliteit.
Schoolgebouw (6 klaslokalen + kantoor) en latrine (toiletgroep). Deze worden gelijktijdig gebouwd.

Fase 2: Schoolgebouw met 4 klaslokalen
Keuken
Afgezet stuk schoolterrein met speeltoestellen *(vrijwilliger Jochem Beukhof heeft hier een prachtige actie voor lopen. Hij hoopt van 11-7-15 t/m 11-8-15 in Uganda te zijn)*

Voortgang en huidige situatie:
Het hekwerk, de toegangspoort met securityverblijf en de aanplanting rond het hek zijn met veel inzet en enthousiasme in korte tijd gerealiseerd. Op **maandag 13 april** werd gestart en binnen 2 weken was alles gereed. Spontaan kwamen dorpsbewoners helpen en waren ze trots op het resultaat in hun dorp. En voor de stichting niet onbelangrijk: Er wordt goed gecommuniceerd en alles is uitgevoerd binnen het budget.

Start bouw school en latrines:
Zoveel enthousiasme geeft vertrouwen en op **zaterdag 25 april** is begonnen met de fundatie van de school en van de latrine. We plaatsen graag een aantal foto's in volgorde van werkzaamheden.

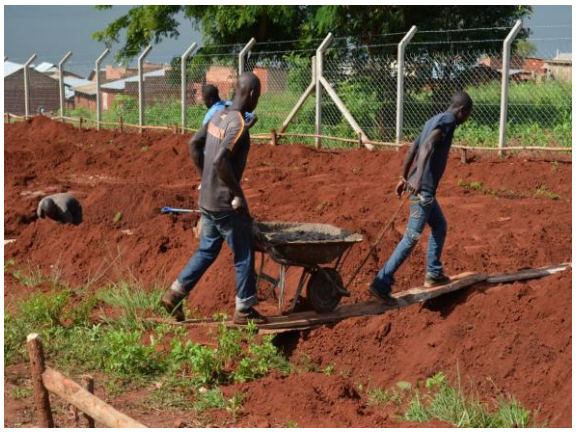

De laatste foto dateert van **vrijdag 15 mei**. In de afgelopen 3 weken is er hard en met veel inzet gewerkt. Alles ligt op koers en verloopt wonderlijk voorspoedig. Via de website zullen we foto updates geven als wij die hebben ontvangen vanuit Uganda.

Resultaat actie "Toiletgebouw" door Amber Kooiman:
Graag willen we vrijwilligster Amber Kooiman uit Ridderkerk nogmaals hartelijk bedanken. Door haar initiatief om actie "Toiletgebouw" op te zetten, is de financiering hiervan gelukt en het benodigde bedrag zelfs met ruim € 900,-- overtroffen. Voor de nieuwsbrief heeft ze onderstaand stukje geschreven:

Hallo allemaal,

Wat leuk dat ik via deze nieuwsbrief een stukje over mijn ervaringen in Uganda mag vertellen.
Ik ben op 1 oktober 2014 voor 6 maanden naar Oeganda vertrokken om Job en Jennie te ondersteunen bij hun goede werk.
Ik voelde me meteen thuis op de school en heb enorm genoten van de kids. Het was heel leuk om met hen bezig te zijn, om ze iets bij te brengen en bovenal om ze wat liefde te geven. Ik heb er zelf ook veel voor terug gekregen !! Het was gaaf om te zien dat de kids voorruit gingen en dat ze daar erg trots op waren. Nu ik weer thuis ben denk ik nog veel terug aan de kids, Job en Jennie en Oeganda. Ik heb een heel mooi half jaar gehad, het was hard werken maar wel voor een prachtig project. Ik heb veel respect voor het werk van Job en Jennie en ben erg blij dat ik hen en de kids heb mogen leren kennen. Mijn ervaringen nog eens teruglezen ? http://mijnoegandareis.reismee.nl

Amber

Er is al een mooie put gegraven. En ja, 6 meter diep met het handje..... kun je toch best respect voor hebben.

Wordt ook donateur van Stichting LUGA Care en help onze doelstellingen te realiseren!
Deze kansarme kinderen verdienen onze steun en daarmee de kans op een betere toekomst. Ga naar onze website www.lugacare.com en meldt u aan als donateur of maak uw gift over op onze rekening van de Rabobank NL41 RABO 0171299280.
RSIN/ fiscaal nummer: 8539 162 51 (Stichting LUGA Care heeft de ANBI status!)

Namens het bestuur van Stichting LUGA Care en de inwoners van Busaana – Uganda hartelijk dank !!

UGANDA AMAWULIRE

BIJLAGE NIEUWSBRIEF Stichting LUGA Care

Jaargang 2015, 2e editie

Busaana, Mei 2015

Beste donateurs en geïnteresseerden in Stichting LUGA Care,

In deze bijlage diverse korte persoonlijke stukjes van Jennie.

Bezoek uit Nederland:
Blij verrast waren we toen we hoorden dat Marcel, Riny en Rien naar Uganda kwamen. Job en ik hadden een strak schema in elkaar gezet om de tijd zo goed mogelijk te benutten. Doelstelling van hun bezoek was om zoveel mogelijk gevoel te krijgen hoe het leven en werken voor de kinderen, hun ouders en ons hier in Busaana en omgeving is. En natuurlijk niet te vergeten alles wat met de bouw van de school te maken heeft.

Voor Job en mij erg prettig want sommige dingen moet je echt gezien en meegemaakt hebben om er goed overleg over te hebben en gezamenlijk zaken te kunnen beslissen. Nou, wat ons betreft is dat zeker gelukt en hebben we het erg waardevol ervaren. Gelukkig was ook Amber nog bij ons waardoor Job en ik samen mee op pad konden.

Atletiek wedstrijden:
Zoals elk jaar strijden de scholen uit ons gebied met elkaar op atletiek wedstrijden om natuurlijk de eerste plaats. Wie zou er dit jaar de beste zijn? Voor de kinderen zoals straks uitgelegd ook heel belangrijk. Van de 15 scholen die meededen werden we nummer 4. Tevens waren er 9 van onze kinderen die door mochten naar het volgende Level.

Het vervolg is op Sub County level en er wordt gestreden met andere zones.
Ook hier deden onze kinderen het erg goed en 4 van hen mochten naar het volgende level. Dit is het District Level (district niveau). Wat waren onze kinderen zenuwachtig want nu wordt het wel echt serieus. Aan het eind van de wedstijden mochten er 3 naar het 1 week durende training kamp.
In totaal waren hier 50 kinderen maar 10 moesten er nog afvallen omdat er maar 40 kinderen door mogen naar de landelijke wedstrijden. Helaas werd onze student Hussein tijdens het training kamp ziek en viel hij automatische af.

UGANDA AMAWULIRE
BIJLAGE NIEUWSBRIEF Stichting LUGA Care
Jaargang 2015, 2e editie

Heel trots zijn we op onze Cissy en Haron die allebei door mochten gaan naar de landelijke wedstrijden. Cissy in de categorie voor onder de 12 jaar en zij moest op nationaal niveau 10 wedstrijden doen in verschillende categorieën. Haron nam deel in de categorie voor onder de 16 jaar en deed op nationaal niveau 4 wedstrijden.

Van 28 april tot 11 mei was het dan zover: de landelijke competities in Lira (Noord Uganda)
Cissy is op 1 onderdeel 1ste geworden en op 2 onderdelen 2de . Haron is op 1 onderdeel 3de geworden. Het is nu wachten op de certificaten van de minister van educatie en sport. De meiden waren wel een beetje teleurgesteld dat ze de medailles niet zelf mogen houden want daar pronken de provincie bestuurder mee in hun kantoren.....
Het voordeel voor deze meiden is wel dat alles is geregistreerd bij het ministerie. Ze blijven gevolgd in hun primary en secondery jaren en als ze goed blijven presteren wordt hen hulp aangeboden om sportief verder te komen. Maar het grootste voordeel is dat je kans maak op gratis scholing bij goed vervolgonderwijs. Cissy nu al door 2 gerenommeerde scholen gevraagd !!

Larve van de Mango vlieg:
Op zaterdag 2 mei voelde ik een raar plekje op m'n been. Als echt nuchtere Nederlandse denk je: ik zal wel weer gestoken zijn en gaf er niet veel aandacht aan. Na een paar dagen was het groter geworden en opende ik het iets en behandelde het met Betadine in de hoop dat het weg zou gaan. Maar ik had nog niet eerder zo'n raar plekje gezien.

Na 1 week kon ik moeilijk meer lopen en staan. Het been was opgezet van de knie tot aan de tenen en ik had behoorlijk veel pijn in het been. Tijd om het in het ziekenhuis te laten controleren. In eerste instantie scheepte het ziekenhuis in Jinja me af met alleen crème. Na een paar dagen knapte het nog niks op dus maar weer terug naar het ziekenhuis. Ze gaven me een infuus met antibiotica dat diezelfde avond herhaalt zou worden. Maar die avond gaf de verpleegkundige me een verkeerd infuus. Tja, een foutje, haar ogen waren niet meer zo goed zei ze..... We zijn maar gelijk naar huis gegaan, nog 3 uur infuus..... Gevolg die nacht was wel: flinke druk op m'n borst en erge hoofdpijn.

De volgende dag naar een ziekenhuis in Kampala gegaan. Die haalde na bloedonderzoek gelijk het infuus eruit. Helemaal niet nodig, er zat niets in mijn bloed. Het enige wat moest gebeuren was de plek verder open maken, troep eruit en goed schoonmaken. Ik bleek namelijk een larfje van een mango vlieg in het been te hebben. Mango vliegen leggen eitjes in natte, schone kleding die buiten hangt te drogen. Zodra je de kleding aan trek kan zo'n larve onder je huid kruipen en lekker verder groeien..... Als je dit niet gelijk behandel heeft dit flinke gevolgen. Voor mij een behoorlijk gat in het been. Ondertussen is het gelukkig goed aan het genezen maar mag ik in verband met infectiegevaar nog niet in Busaana komen. We hopen op een snel herstel zodat ik m'n werk weer kan hervatten.

Wilt u meer verhalen lezen ? Kijk op de website www.lugacare.com